

**T**YFLO**C**ENTRUM **B**RNO, O . P . S .

# VÝROČNÍ ZPRÁVA

2 0 0 7

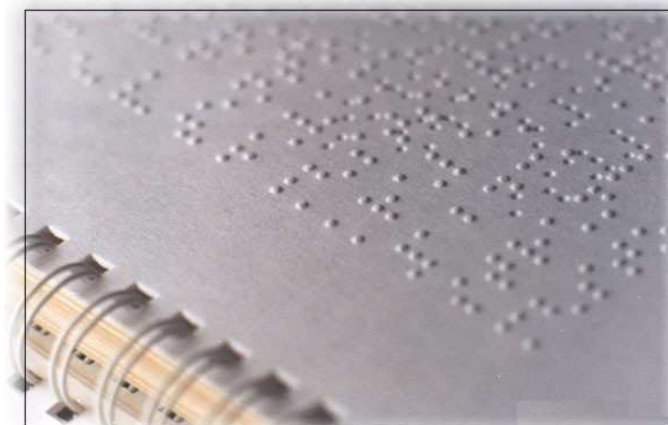

Chaloupkova 7  
612 00 BRNO – Královo Pole

Vydáno: červen 2008



## Obsah

Kdo jsme .....	3
Profil společnosti .....	4
Úvodní slovo .....	5
Přehled činností s uvedením vztahu k účelu založení společnosti .....	6
Přehled o peněžních výnosech a nákladech .....	7
Výnosy v členění podle zdrojů .....	8
Náklady v podrobném členění .....	9
Grafické znázornění skladby výnosů a nákladů společnosti v roce 2007 .....	11
Výnosy a náklady ve srovnání s předešlými roky .....	12
Stav počtu zaměstnanců společnosti .....	13
Členění nákladů na obecně prospěšné služby a na správu společnosti .....	13
Stav a pohyb majetku a závazků společnosti .....	14
Jmění společnosti .....	14
Stav finančních prostředků .....	15
Změny zakládací listiny a průběh složení řídicích orgánů .....	16
Dotace a projekty .....	17
Konkrétní realizace a hodnocení činnosti společnosti v roce 2007 .....	24
Odborné sociální poradenství zrakově postiženým .....	24
Sociálně právní poradny .....	24
Poradna psychologa .....	24
Odborně technická poradna .....	25
Poradna pro odstraňování bariér a využívání kompenzačních pomůcek .....	25
Půjčovna pomůcek .....	25
Sociální rehabilitace zrakově postižených .....	30
Individuální nácvik dovedností potřebných k obsluze pomůcky na bázi PC .....	30
Skupinová rehabilitace zrakově postižených .....	30
Letní tábory a pobyty pro nevidomé děti a mládež .....	33
Asistenční služba nevidomým .....	34
Průvodcovská služba .....	34
Předčitatelská služba .....	34
Další poskytované služby v rámci asistenčních služeb .....	34
Sociálně aktivizační služby pro zrakově postižené .....	37
Sociálně terapeutická dílna pro zrakově postižené – HapAteliér .....	42
Další poskytované služby .....	44
Centrum pomůcek a informatiky .....	44
Centrum denních aktivit .....	46
Časopis pro zrakově postižené „Chaloupka“ .....	47
Projekt Zvýšení zaměstnatelnosti osob s těžkým zrakovým postižením (Equal) .....	48
Projekt Síť středisek integračních služeb pro zrakově handicapované občany Jihomoravského kraje (SROP) .....	49
Přílohy:	
Vyjádření auditora	
Výkaz zisku a ztráty	
Rozvaha	
Příloha k účetní závěrce	
Přehled o peněžních tocích	

## Kdo jsme

**TyfloCentrum Brno, o.p.s.** je obecně prospěšná společnost, kterou založila v roce 2000 Sjednocená organizace nevidomých a slabozrakých. Vznikl tak specializovaný poskytovatel sociálních služeb pro osoby s těžkým zrakovým postižením v Brně a na území Jihomoravského kraje.

**Poslání organizace:** „TyfloCentrum Brno, o.p.s. pomáhá lidem s těžkým postižením zraku zvyšovat kvalitu jejich života poskytováním poradenských, vzdělávacích a asistenčních služeb a volnočasových aktivit.“

**Motto:** „Slepotou život nekončí... Nabízíme pomocnou ruku na cestě tmou.“

**Cílem naší činnosti** je integrace zrakově postižených občanů do společnosti, zlepšení kvality jejich života, zvyšování jejich samostatnosti a nezávislosti, udržení života zrakově postižených v přirozeném domácím prostředí, podpora společenského, pracovního a kulturního uplatnění zrakově postižených.

### Řídíme se těmito zásadami

1. rovné příležitosti pro všechny klienty,
2. individuální přístup ke klientům,
3. ohled na skutečné potřeby klienta,
4. respektování svobodné vůle klientů,
5. dodržování etického kodexu,
6. profesionalita a odbornost,
7. pozitivní přístup, vcítění, pochopení a trpělivost.

### Filosofie naší činnosti

Služby poskytujeme za podmínky ochoty a schopnosti klienta nabízenou službu v dané formě přijmout. Pro uspokojení oprávněných potřeb klientů informujeme o dostupných službách i mimo rámec naší činnosti.

„Dát Rozvahu **A** Klid nad situací, v níž jsi se ocitnul,  
Dojít k Rozhodnutí **A** Koncepci, jak řešit svou životní situaci,  
Dělat Rozumně **A** po Krocích vše, co ti pomůže.“

**DMS DRÁK**  
můžete posílat na 87 777  
děkujeme

### Vize do budoucnosti

Vybudování **Domu služeb pro nevidomé Josefa Chaloupky** s možností celodenního pobytu dle skutečné potřeby, s krizovým lůžkem, chráněnou dílnou pro zrakově postižené, se zázemím pro dispečink asistenčních služeb, poradenství, terénní sociální služby, učebny s pomůckami; to vše pro vytváření podmínek podporovaného zaměstnávání a účelného využívání volného času zrakově postižených.

### Nabídka sociálních služeb

- poradenství (všeobecné základní poradenství, sociálně a pracovní právní poradenství, odborně technické poradenství s výběrem kompenzačních pomůcek, psychologické poradenství, poradenství v oblasti odstraňování bariér, půjčovna kompenzačních pomůcek);
- průvodcovské, předčitatelské a jiné asistenční služby včetně technické asistence (zpřístupňování informací pomocí digitalizace tištěných textů, speciálních tisků);
- sociálně aktivizační služby pro zrakově postižené (přednášky a besedy, exkurze a výlety, pohybová terapie, aromaterapie, muzikoterapie);
- sociálně terapeutické dílny (výtvarná dílna pro nevidomé, arteterapie);
- sociální rehabilitace zrakově postižených (obsluha kompenzačních pomůcek na bázi PC, kurzy sociální komunikace a sociálních dovedností, rekondiční a rehabilitační krátkodobé pobyty, docvičování získaných dovedností a udržování získaných schopností);
- další služby:
  1. další vzdělávací aktivity (pokročilá práce s PC, kurzy dovedností zvyšující schopnosti prac. uplatnění),
  2. vydávání tiskovin ve slepeckém tisku, ve zvukové či digitální podobě,
  3. technická podpora uživatelům náročných kompenzačních pomůcek,
  4. pomoc při odstraňování architektonických bariér a zlepšování životního prostředí z pohledu bezpečného pohybu zrakově postižených,
  5. pracovní rehabilitace a podpora pracovního uplatnění zrakově postižených,
  6. osvětová a prezentační činnost (zážitkové semináře pro veřejnost a další).

### Cílové skupiny

1. těžce zrakově postižení lidé (u dětí se jedná jen o některé služby),
2. kombinovaně postižení, kteří jedno postižení mají zrakové,
3. rodinní příslušníci těžce zrakově postižených lidí,
4. pracovníci organizací a institucí, kteří se dostávají do kontaktu s těžce zrakově postiženými.

## Profil společnosti

Zakladatel: Sjednocená organizace nevidomých a slabozrakých ČR, Krakovská 21, 110 00 Praha

Název společnosti: **TyfloCentrum Brno, o.p.s.**, krajské středisko sociálních služeb pro nevidomé

Právní forma: obecně prospěšná společnost

Sídlo a kontaktní adresa: Chaloupkova 7, 612 00 Brno – Královo Pole

Telefon: 541 240 421, 541 240 420, 541 214 700, 549 211 049, Fax: 541 240 419

E-mail: [info@tyflocentrum-bm.cz](mailto:info@tyflocentrum-bm.cz), Web: [www.tyflocentrum-bm.cz](http://www.tyflocentrum-bm.cz)

Založení společnosti: 28. 6. 2000

Číslo registrace: O/171 u Krajského soudu v Brně ze dne 28. 8. 2000

IČO: 262 232 10

Oficiální zahájení činnosti: 1. 3. 2001

Kontaktní osoby:

PhDr. Milan Pešák – předseda správní rady společnosti (777 722 777)

Marie Hauserová – předsedkyně dozorčí rady společnosti

RNDr. Hana Bubeníčková – ředitelka společnosti (774 715 100, 603 433 920)

Mgr. Alice Šustková – asistentka ředitelky (774 715 102)

Mgr. Radek Pavlíček – vedoucí Centra pomůcek a informatiky (774 715 101)

Marie Švejdová – vedoucí Centra denních aktivit (774 715 104)

Regionální pracoviště:

Břeclav, Sovadinova 6/537, 690 02, (774 715 106, [breclav@tyflocentrum-bm.cz](mailto:breclav@tyflocentrum-bm.cz))

Vyškov, Osvobození 56, 682 01, (774 715 108, [vyskov@tyflocentrum-bm.cz](mailto:vyskov@tyflocentrum-bm.cz))

Znojmo, Dukelská 150, 671 81, (774 715 107, [znojmo@tyflocentrum-bm.cz](mailto:znojmo@tyflocentrum-bm.cz))

Moravský Krumlov, Růžová 39, 672 01, (774 715 109, [m.krumlov@tyflocentrum-bm.cz](mailto:m.krumlov@tyflocentrum-bm.cz))

Působnost společnosti:

TyfloCentrum Brno, o.p.s. působí zejména v Jihomoravském kraji, přičemž cca 75% klientů tvoří zřetelně postižení obyvatelé města Brna, cca 5% klientů je z jiných krajů ČR. Některé služby využívají klienti i ze sousedních krajů či z jiných regionů ČR.

Členství: Česká rada humanitárních organizací od roku 2001

Sponzoři a dárci v roce 2007:

Lesy ČR, s.p. (grant na realizaci Letních pobytů pro nevidomé děti a mládež).....	150 000,00
Sjednocená organizace nevidomých a slabozrakých ČR.....	135 685,00
ADC Foundation (kompenzační pomůcky) .....	74 402,00
Rotaract Club (na stavbu domu a kompenzační pomůcky) .....	59 000,00
Miloš Lešetický (projekt Blind Friendly Web).....	28 208,00
Centrum pro rodinu a sociální péči (vydání knihy básní nevidomého autora) .....	10 000,00
Zbyněk Šmída a jeho přátelé.....	9 300 00
Sdružení rodičů a dětí školy Jaroslava Ježka (Letní tábor pro nevidomé děti) .....	8 000,00
ORIONREAL, s.r.o. – Moravská banka vín.....	5 000,00

Finanční slevy ze služeb:

- Ing. Soňa Böhnelová – auditor  
dar formou slevy v hodnotě 44 000,00 Kč na provedení auditu společnosti.
- Dopravní podnik města Brna  
100 % sleva na projížďku lodí našim klientům po Brněnské přehradě.

**DĚKUJEME, VAŠÍ PODPORY SI NESMÍRNĚ VÁŽÍME.**

Číslo bankovních účtů:

ČS, a.s. pobočka Brno – Královo Pole  
2025306339 / 0800 (účet pro běžný provoz)

30015 - 2025306339 / 0800 (sbírkové konto na stavbu domu)

Dárcovská SMS: **DMS DRÁK** na číslo 87 777, více informací na [www.chaloupka.org](http://www.chaloupka.org)

## Úvodní slovo

Vážení přátelé,

rok 2007 byl především prvním rokem účinnosti **Zákona o sociálních službách** a pochopitelně měl značný vliv na naši společnost. V prvé řadě se projevilo určitý úbytek klientů využívajících naši asistenční službu, za kterou museli platit již ne jen symbolické příspěvky, ale podstatně vyšší příspěvky dle Vyhlášky, provádějící některá ustanovení Zákona o sociálních službách. Přesto tento úbytek nebyl tak drastický, abychom službu úplně zrušili. Domnívám se, že vliv na to měla i kvalita poskytované služby, která nakonec u klientů zvítězila. Přece jen si klienti zvykli, že připravený asistent je mnohem lepší a že jsou tak mnohem svobodnější, než když si o pomoc musí říkat v rodině a u přátel. Zaměstnaní členové rodiny a přátelé nejsou po ruce vždy. Pro asistenty, zejména z řad dobrovolníků, se jedná víc o poslání a mají tuto práci rádi. Věřím tomu, že klienti tento fakt pocítují a vnímají.

Naplnilo již byly realizovány **projekty „Zvýšení zaměstnatelnosti osob s těžkým zrakovým postižením“**, financovaný z **prostředků** Evropského sociálního fondu **Equal**, a „Síť středisek integračních služeb pro zrakově handicapované občany Jihomoravského kraje“, financovaný z fondů **SROP**, Jihomoravského kraje a státního rozpočtu ČR. Realizace „EU projektů“ přinesla do společnosti peníze, rozšířila pracovní místa, služby klientům, ale také mnohonásobně zvýšila administrativní zátěž pro vedení společnosti. 10 zaměstnaných klientů z počtu 31 zapojených do projektu je výsledek, který jsme jistě ani neočekávali. V regionech jsme získali 65 klientů, kteří využívají služeb regionálních pracovišť.

Administrativní zátěž přinesly také povinnosti vyplývající z účinnosti Zákona o sociálních službách. Zákon o sociálních službách klade vysoké nároky na kvalitu poskytovaných služeb a na kvalifikaci samotných zaměstnanců, nicméně samotný zákon obsahuje paragraf, v němž se tvrdí, že „na dotaci není právní nárok“. Každoročně tak nadále svádíme boj o to, abychom obdrželi dostatečnou výši finančních prostředků na samotný provoz. Registrace sociálních služeb se tak stala povinným kritériem proto, abychom na dotaci vůbec dosáhli.

Za jednu z nejvydařenějších akcí roku 2007 považuji **historicky první účast nevidomých na soutěži dračích lodí**, kterou se nám podařilo zajistit v rekordně krátkém čase. Měli jsme na přípravu pouhých 10 dnů. A zase jsme byli první. Byla to jedna z akcí, na které jsem viděla nadšení a zájem nejen ze strany účastníků, ale i kolegů, kteří vše organizovali.

Nicméně bych nerada křivdila ostatním neméně vydařeným akcím a projektům jako je tradiční **TyfloBrno**, soutěž v prostorové orientaci a samostatném pohybu. Jsme jediná, kterým se tyto soutěže daří realizovat každý rok. Také **taneční pro nevidomé** se nám poměrně dobře ujaly, rozjeli jsme řadu **zážitkových seminářů**, ve spolupráci se sdružením Rotaract Brno se daří opakovaně realizovat naše **koncerty ve tmě „Oči hudby“**, kterými oslovujeme veřejnost a seznamujeme ji s životem nevidomých lidí. Naše společnost je vyhledávaným **místech odborných praxí**, využíváme poměrně značně **dobrovolnickou práci**.

Mezi naši významnou činnost v roce 2007 také řadím práci na projektu vědy a výzkumu **„Přístupnost webových stránek orgánů veřejné správy“**, který byl završen návrhem nových pravidel přístupnosti.

Rok 2007 byl opět rokem, který se z těch dosavadních něčím vymykal. Byl výjimečný tím, že po 6 letech naší činnosti jsme zahájili činnost ve čtyřech regionálních pracovištích v Jihomoravském kraji a tím jsme významně napomohli přiblížení našich služeb klientům ze vzdálených koutů našeho krásného kraje. Důsledkem toho také výrazně vzrostly náklady na provoz sídla a všech středisek. V roce 2007 byly zajištěny zdroje z projektu SROP. O to těžší bude v následujících letech a při stávající legislativě, která nedává žádné jistoty ani zaregistrovaným službám, tento stav udržet.

Na tomto místě bych ráda poděkovala všem dárcům, sponzorům a dotujícím institucím, které nás v roce 2007 podpořily a dlouhá léta podporují, ráda bych poděkovala našim dobrovolníkům, kteří pomáhají našim klientům bez nároku na honorář a v neposlední řadě pracovníkům, kteří odvádí svou práci zodpovědně, avšak často s neadekvátním finančním ohodnocením. Zvláštní poděkování patří předsedovi správní rady, PhDr. Milanu Pešákovi a všem členům správní a dozorčí rady, předsedům oblastních brněnských odboček SONS za příkladnou spolupráci a svým nejbližším kolegům Mgr. Radku Pavlíčkovi a Mgr. Alici Šustkové, bez jejichž práce si úspěšné fungování naší společnosti představit neumím.

RNDr. Hana Bubeníčková  
ředitelka společnosti

## Přehled činností s uvedením vztahu k účelu založení společnosti

Na základě účinnosti Zákona o sociálních službách a v souladu s druhem poskytovaných služeb definovaných v článku III. Zakládací listiny jsme zaregistrovali tyto služby:

Odborné poradenství podle § 37 Zák. 108/2006 Sb. poskytované v sídle společnosti i na všech regionálních pracovištích je v souladu s druhem poskytovaných služeb definovaných v článku III. bod a 1 Zakládací listiny. Odborné poradenství v Brně obsahuje sociálně právní poradenství, odborně technické poradenství, psychologické poradenství, poradenství při odstraňování bariér a využívání kompenzačních pomůcek. V regionálních pracovištích v Břeclavi, Vyškově, Znojmě a Moravském Krumlově je poskytováno sociálně právní poradenství.

Asistenční služby podle § 42 Zák. 108/2006 Sb. poskytované v sídle společnosti i na všech regionálních pracovištích jsou v souladu s druhem poskytovaných služeb definovaných v článku III. bod a 6 Zakládací listiny.

Aktivizační služby podle § 66 Zák. 108/2006 Sb. poskytované v sídle společnosti i na všech regionálních pracovištích jsou v souladu s druhem poskytovaných služeb definovaných v článku III. bod a 7 Zakládací listiny.

Sociálně terapeutickou dílnu podle § 67 Zák. 108/2006 Sb. poskytovanou v sídle společnosti v souladu s druhem poskytovaných služeb definovaných v článku III. bod a 7 Zakládací listiny.

Sociální rehabilitaci podle § 70 Zák. 108/2006 Sb. poskytovanou v sídle společnosti v souladu s druhem poskytovaných služeb definovaných v článku III. bod a 2 Zakládací listiny.

Ostatními činnostmi uvedenými v kap. Konkrétní realizace a hodnocení činnosti společnosti v roce 2007, naplňujeme dle článku III. bod b, c, d Zakládací listiny.

Doplňková činnost společnosti není definována.

Registrační čísla sociálních služeb podle Zákona o sociálních službách:

název služby	Zákon č. 108/2006	registrační čísla jednotlivých služeb*)				
		Brno	Břeclav	Vyškov	Znojmo	M. Krumlov
poradenství	§ 37	58 56 220	19 994 53	55 344 52	34 716 47	19 994 53
asistence	§ 42	70 533 08	11 695 46	59 123 04	87 520 24	86 162 49
aktivizace	§ 66	51 337 74	42 158 22	65 908 84	29 179 48	
rehabilitace	§ 70	22 083 96				
terapeut. dílna	§ 67	11 030 16				

\*) [http://iregistr.mpsv.cz/socreg/rozsirene\\_hledani\\_sluzby.fw.do?SUBSESSION\\_ID=1212102293629\\_1](http://iregistr.mpsv.cz/socreg/rozsirene_hledani_sluzby.fw.do?SUBSESSION_ID=1212102293629_1)

**DMS DRÁK**  
můžete posílat na 87 777  
děkujeme

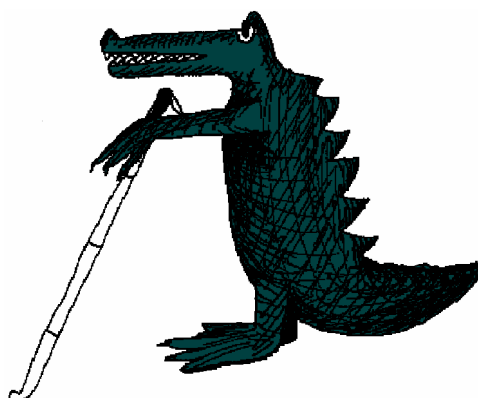

**Přehled o peněžních výnosech a nákladech****Výnosy**

provozní dotace .....	3 280 000,00
dotace EU .....	2 272 250,59
projekt vědy a výzkumu (MI).....	223 000,00
příspěvky ÚP .....	872 196,00
granty.....	150 000,00
dary.....	350 695,20
tržby z vlastní činnosti .....	501 852,00
příjmy od klientů .....	497 672,00
ostatní příjmy.....	25 105,19

**výnosy celkem ..... 8 172 770,98**

**Náklady**

osobní náklady .....	5 640 425,00
spotřební materiál.....	416 196,23
DDHM a DHM.....	915 113,40
nákup energií.....	170 610,21
telefon.....	117 977,33
nájemné.....	130 926,00
cestovné .....	172 015,00
ekonomické služby .....	188 792,00
poradenské a konzultační služby .....	325 300,00
pojištění .....	35 706,50
služby .....	436 203,97
provozní náklady .....	9 068,50
odpisy majetku.....	172 135,70

**náklady celkem ..... 8 730 469,84**

rozdíl výnosů a nákladů..... - 557 698,86

**Aktiva**

drobný dlouhodobý nehmotný majetek .....	319 176,00
dlouhodobý hmotný majetek odpisovaný .....	1 514 335,80
nedokončený dlouhodobý hmotný majetek .....	503 000,00
oprávky k drobnému dlouhodobému nehmotnému majetku.....	-319 176,00
oprávky k dlouhodobému hmotnému majetku.....	-1 374 535,80
peníze.....	23 669,00
účty v bankách.....	3 622 675,68
pohledávky .....	453 787,60
náklady příštích období .....	25 151,60
dohadné účty aktivní.....	10 000,00

**aktiva celkem ..... 4 778 083,88**

**Pasiva**

dodavatelé .....	45 125,45
přijaté zálohy .....	10 000,00
zaměstnanci .....	313 316,00
sociální pojištění .....	109 478,00
zdravotní pojištění .....	40 967,00
zúčtování daní, dotací a ostatní zúčtování .....	30 677,00
výdaje příštích období .....	9 359,86
výnosy příštích období.....	131 000,00
dohadné účty pasivní.....	101 240,00
vlastní jmění .....	2 067 879,43
ostatní dlouhodobé závazky - půjčka SONS .....	2 476 740,00

**pasiva celkem ..... 5 335 782,74**

**hospodářský výsledek ..... -557 698,86**

Záporný hospodářský výsledek společnosti je způsobem předfinancováním projektu SROP z půjčky, která hospodářský výsledek neovlivňuje.

## Výnosy v členění podle zdrojů

dotace MPSV – asistenční služby .....	419 000,00
dotace MPSV – aktivizační služby .....	519 000,00
dotace MPSV – terapeutická dílna .....	311 000,00
dotace MPSV – rehabilitace .....	1 046 000,00
dotace MPSV – poradenství.....	371 000,00
<b>dotace MPSV – celkem .....</b>	<b>2 666 000,00</b>
dotace MMB1 (OSV) .....	235 000,00
dotace MMB2 (OSV) .....	200 000,00
dotace MMBT (OŠMT) .....	55 000,00
<b>dotace Magistrát města Brna celkem.....</b>	<b>490 000,00</b>
dotace ÚMČ Královo Pole - provoz.....	18 000,00
dotace ÚMČ Královo Pole - Chaloupka.....	10 000,00
dotace ÚMČ Kohoutovice – TyfloBrno (Brněnské dny pro zdraví).....	5 000,00
dotace ÚMČ Brno Chřlvice – Happening (Brněnské dny pro zdraví).....	4 000,00
<b>dotace městských částí Brna.....</b>	<b>37 000,00</b>
dotace JMK.....	87 000,00
<b>provozní dotace celkem .....</b>	<b>3 280 000,00</b>
dotace SROP.....	1 079 322,35
dotace Equal.....	1 192 928,24
<b>dotace EU celkem.....</b>	<b>2 272 250,59</b>
příspěvky ÚP na zaměstnanost OZP.....	872 196,00
<b>příjmy ze státního rozpočtu a rozpočtu samospráv .....</b>	<b>6 424 446,59</b>
projekt vědy a výzkumu MI .....	223 000,00
grant (Lesy ČR) .....	150 000,00
dar SONS.....	135 685,00
dar na projekt Blind Friendly Web .....	28 208,00
soukromé dary .....	26 900,00
soukromé dary s konkrétním plněním .....	109 402,20
<b>dary celkem .....</b>	<b>300 195,20</b>
sbírka na stavbu domu.....	50 500,00
<b>další projekty, granty, dary celkem .....</b>	<b>723 695,20</b>
průvodcovské služby .....	53 787,00
zápisné do kurzu .....	10 000,00
základní kurzy.....	268 000,00
nadstavbové kurzy.....	3 600,00
účastnické příspěvky – tábor pro děti, letní PC pobyt pro mládež.....	94 000,00
účastnické příspěvky – jiné krátkodobé pobyty a jiné akce .....	52 425,00
zápůjčky pomůcek klientům.....	1 800,00
předplatné periodik.....	4 160,00
plavání .....	3 000,00
technická podpora klientům.....	6 900,00
<b>příjmy od klientů celkem.....</b>	<b>497 672,00</b>
výnos za poskytnuté technické služby.....	377 000,00
Blind Friendly Web - školení, testy, odborné konzultace.....	51 924,00
výnosy ze zážitkových seminářů, zápůjček pomůcek a prodeje výrobků.....	3 028,00
doprovodná výstava při Tmavomodrém festivalu .....	33 500,00
ostatní výnosy z nájmu a služeb.....	36 400,00
<b>za poskytnuté služby celkem.....</b>	<b>501 852,00</b>
úroky v bance .....	13 105,19
ostatní provozní výnosy.....	12 000,00
<b>ostatní příjmy celkem.....</b>	<b>25 105,19</b>
<b>výnosy celkem .....</b>	<b>8 172 770,98</b>



**Náklady v podrobném členění**

mzdy zaměstnanců.....	3 634 633,00
DPČ.....	472 803,00
DPP .....	32 160,00
<b>mzdové náklady .....</b>	<b>4 139 596,00</b>
sociální pojištění .....	1 067 941,00
zdravotní pojištění.....	350 888,00
<b>odvody celkem .....</b>	<b>1 418 829,00</b>
<b>záonné sociální náklady .....</b>	<b>82 000,00</b>
<b>osobní náklady celkem.....</b>	<b>5 640 425,00</b>
plyn .....	85 700,00
elektřina tábor.....	4 603,17
elektřina Moravský Krumlov .....	11 087,06
elektřina Znojmo .....	10 500,00
elektřina Brno .....	45 966,80
elektřina celkem.....	72 157,03
vodné stočné .....	12 753,18
<b>energie celkem .....</b>	<b>170 610,21</b>
DDHM (od 3.000,- do 40.000,-) .....	739 895,20
DHM (do 3.000,-) .....	175 218,20
potraviny .....	74 172,00
kancelářské potřeby.....	35 192,50
ostatní spotřební materiál .....	306 804,73
<b>drobný neinvestiční majetek a spotřební materiál.....</b>	<b>1 331 282,63</b>
<b>nákupy celkem.....</b>	<b>1 501 892,84</b>
telefon O2 .....	46 197,00
telefon (tábor) .....	270,33
telefon T-Mobile .....	6 652,50
telefon Vodafone.....	64 357,50
telefonní karty do služebních mobilů .....	500,00
<b>telefony celkem .....</b>	<b>117 977,33</b>
nájem tábor.....	44 268,00
nájem regionální pracoviště Břeclav .....	26 530,00
nájem regionální pracoviště Mor. Krumlov .....	10 349,00
nájem regionální pracoviště Vyškov .....	28 920,00
nájem regionální pracoviště Znojmo .....	6 300,00
ostatní pronájmy (akce) .....	14 559,00
<b>nájem celkem.....</b>	<b>130 926,00</b>
<b>opravy zařízení.....</b>	<b>8 305,00</b>
<b>cestovné .....</b>	<b>172 015,00</b>
internet .....	16 722,40
nákup sw a prodloužení licencí, akreditace ECDL .....	61 693,50
povinné čtvrtletní pojištění za zaměstnance .....	14 830,00
doprava, ubytování a vstupné na akcích pro klienty .....	72 212,80
malířské, úklidové a montáž nábytku.....	42 831,30
pojištění majetku, akcí .....	20 876,50
čistírna .....	4 060,00
laminování, vazba, kopírování, tisk.....	92 587,00
kurzy, vzdělávání zaměstnanců.....	33 046,00
ekonomické služby .....	188 792,00
poštovné .....	6 984,00
plavání zrakově postižených.....	12 600,00
placený servis kopírky s dodávkou papíru a tonerů.....	30 203,00
za služby v regionálních pracovištích .....	30 498,00
náklady na správu a údržbu domu v Brně .....	35 385,47
externí poradenské práce ve spojení s projekty EU .....	298 800,00
ostatní služby (poplatky) .....	15 602,50
<b>další služby celkem .....</b>	<b>969 419,47</b>
<b>služby celkem .....</b>	<b>1 406 947,80</b>

poplatky bance .....	8 368,50
členské příspěvky, poplatky a ostatní provozní náklady.....	700,00
<b>ostatní výdaje celkem .....</b>	<b>9 068,50</b>
daňové odpisy hmotného a nehmotného majetku.....	136 818,00
účetní odpisy hmotného a nehmotného majetku.....	35 317,70
<b>odpisy celkem.....</b>	<b>172 135,70</b>
<b>náklady celkem .....</b>	<b>8 730 469,84</b>

**Náklady projektu „Síť středisek integračních služeb pro zrakově handicapované občany Jihomoravského kraje“ v roce 2007 (SROP) hrazené z půjčky:**

ostatní jiný materiál .....	141 135,75
potraviny.....	3 598,50
DHM do 3.000,- Kč .....	8 695,00
kancelářské potřeby .....	9 327,50
el. energie .....	17 951,06
vodné, stočné .....	2 000,00
<b>spotřebované nákupy .....</b>	<b>182 707,81</b>
cestovné.....	47 727,00
ostatní služby.....	310 374,20
telefon .....	22 405,55
poštovné.....	1 426,00
prezentační materiály.....	42 840,00
pojištění majetku, odpovědnosti za škody .....	1 929,50
ekonomické služby.....	50 568,00
nájemné .....	72 099,00
<b>služby.....</b>	<b>549 369,25</b>
mzdové náklady.....	1 176 476,60
sociální pojištění organizace.....	305 883,91
zdravotní pojištění organizace .....	105 882,86
<b>osobní náklady .....</b>	<b>1 588 243,37</b>
<b>náklady roku 2007.....</b>	<b>2 320 320,43</b>
dotace SROP.....	1 079 322,35
provozní dotace za 1. a 2. etapu projektu .....	1 079 322,35

**Graf č. 1: měsíční ziskovost**

Nárůst příjmů v měsících červen, červenec a říjen a vyrovnané příjmy a výdaje v únoru a srpnu způsobily zaslané dotace z první a druhé etapy SROP a dotace MPSV.

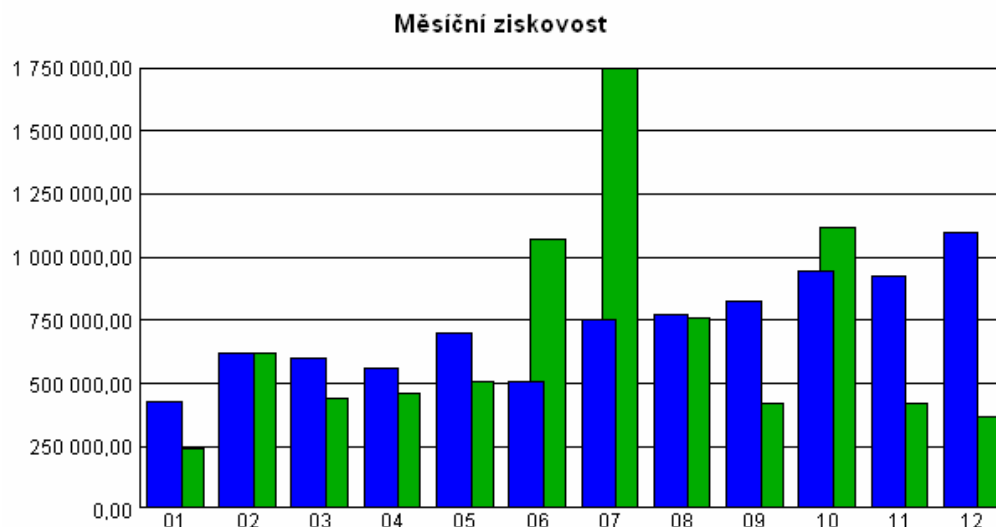

## Grafické znázornění skladby výnosů a nákladů společnosti v roce 2007

Graf č. 2: skladba výnosů

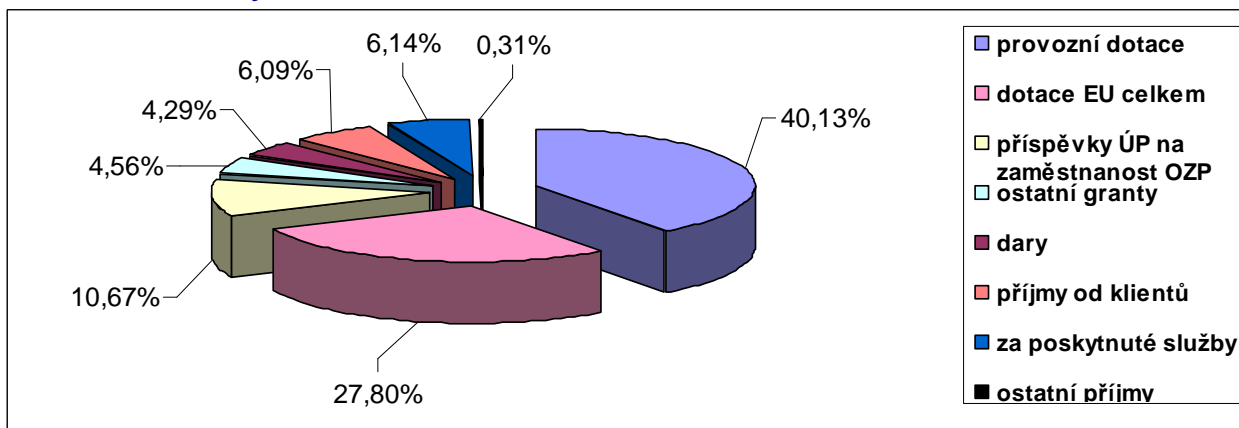

Graf č. 3 – podíl jednotlivých dotací na celkovém příjmu dotací

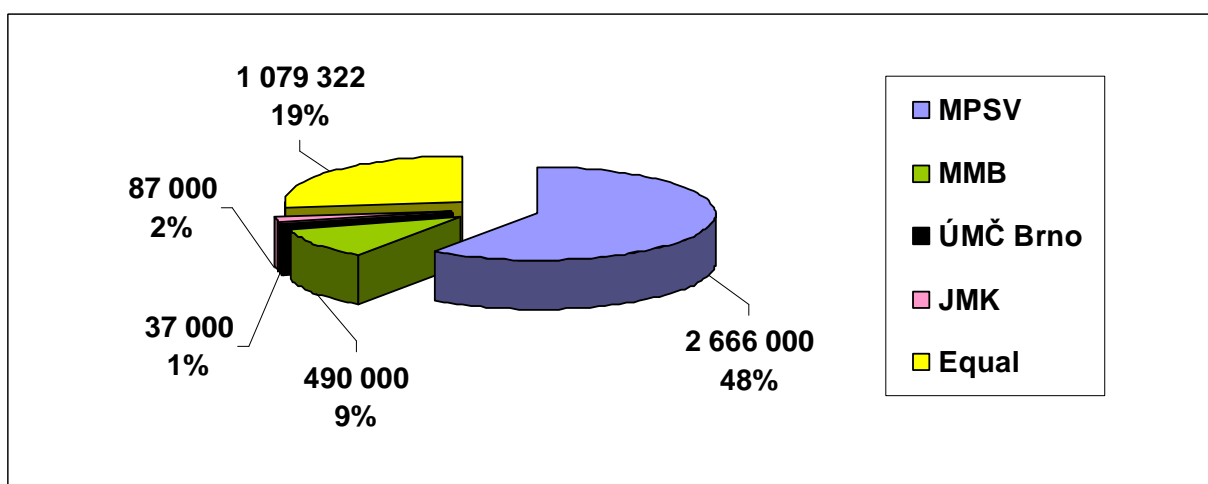

Projekt SROP není zařazen z důvodu financování z půjčky, projekt je hodnocen „ex-ante“. Příjem projektu SROP byl za první a druhou etapu projektu. Zejména první etapa byla realizována v roce 2006.

Graf č. 4: skladba nákladů

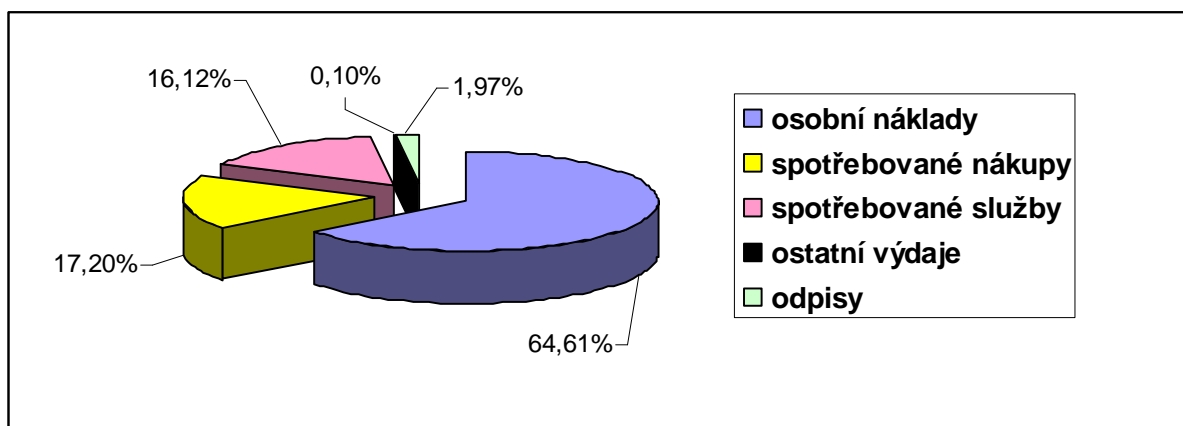

## Výnosy a náklady ve srovnání s předešlými roky

výnosy	2000	2001	2002	2003	2004	2005	2006	2007
dotace MPSV	0	1 131 900	1 131 900	1 330 500	1 275 000	1 911 100	650 000	2 666 000
dotace JMK	0	0	500 000	160 671	662 729			87 000
dotace jiných ministerstev	0	0	0	191 500	0	300 000	300 000	0
dotace MMB	0	300 000	300 000	360 000	384 000	385 000	465 000	490 000
dotace ÚMČ Královo Pole	0	10 000	6 000	6 000	25 000	25 000	31 000	28 000
dotace jiné ÚMČ	0	0	0	0	5 000	5 000	8 000	9 000
dotace EU	0	0	0	0	0	201 883	1 224 397	2 272 250
Úřad práce	0	310 953	0	0	0	337 636	568 058	872 196
granty	0	60 000	6 000	368 000	227 200	141 300	396 800	383 000
dary	50 000	146 067	147 513	149 561	162 584	292 072	194 608	350 695
příjmy od klientů	0	401 405	596 610	278 850	428 600	253 819	378 566	497 672
ostatní příjmy	152 329	181 291	239 556	209 940	105 631	401 713	760 487	526 958
<b>výnosy celkem</b>	<b>202 329</b>	<b>2 541 616</b>	<b>2 927 579</b>	<b>3 055 022</b>	<b>3 275 744</b>	<b>4 254 523</b>	<b>4 976 916</b>	<b>8 182 771</b>
náklady	2000	2001	2002	2003	2004	2005	2006	2007
mzdové náklady	35 625	979 339	1 159 254	1 443 558	1 593 705	2 025 810	2 257 456	4 139 596
odvody	0	326 014	379 064	462 795	534 769	692 815	770 453	1 418 829
zákonně sociální náklady	0	33 400	43 250	42 700	44 475	47 425	48 075	82 000
telefony celkem	0	99 527	102 977	62 543	74 006	80 943	69 216	117 977
nájem	0	45 479	61 537	98 340	102 304	68 830	68 227	130 926
energie	0	50 493	72 526	77 048	65 223	99 019	140 877	170 610
materiál	3 411	89 632	85 060	134 280	69 327	180 535	213 224	591 387
DDHM	0	374 523	344 885	89 695	120 115	310 881	643 379	739 895
cestovné	0	53 767	76 873	77 300	76 038	77 386	160 049	172 015
poštovné	0	2 540	4 500	5 575	3 475	2 755	4 936	6 984
ekonomické služby	14 000	17 500	42 000	42 000	71 761	118 230	124 768	188 792
ostatní výdaje	634	87 309	150 667	761 014	137 750	288 147	346 009	799 323
odpisy DHM	0	784 452	96 792	99 767	177 067	202 255	184 114	172 136
<b>náklady celkem</b>	<b>53 670</b>	<b>2 943 975</b>	<b>2 619 385</b>	<b>3 396 615</b>	<b>3 070 015</b>	<b>4 195 031</b>	<b>5 030 783</b>	<b>8 730 470</b>
<b>hospodářský výsledek</b>	<b>148 659</b>	<b>- 402 359</b>	<b>308 194</b>	<b>- 341 593</b>	<b>205 729</b>	<b>59 492</b>	<b>- 53 867</b>	<b>-547 699</b>

Graf č. 5: Grafické znázornění růstu nákladů a výnosů společnosti za dobu její existence

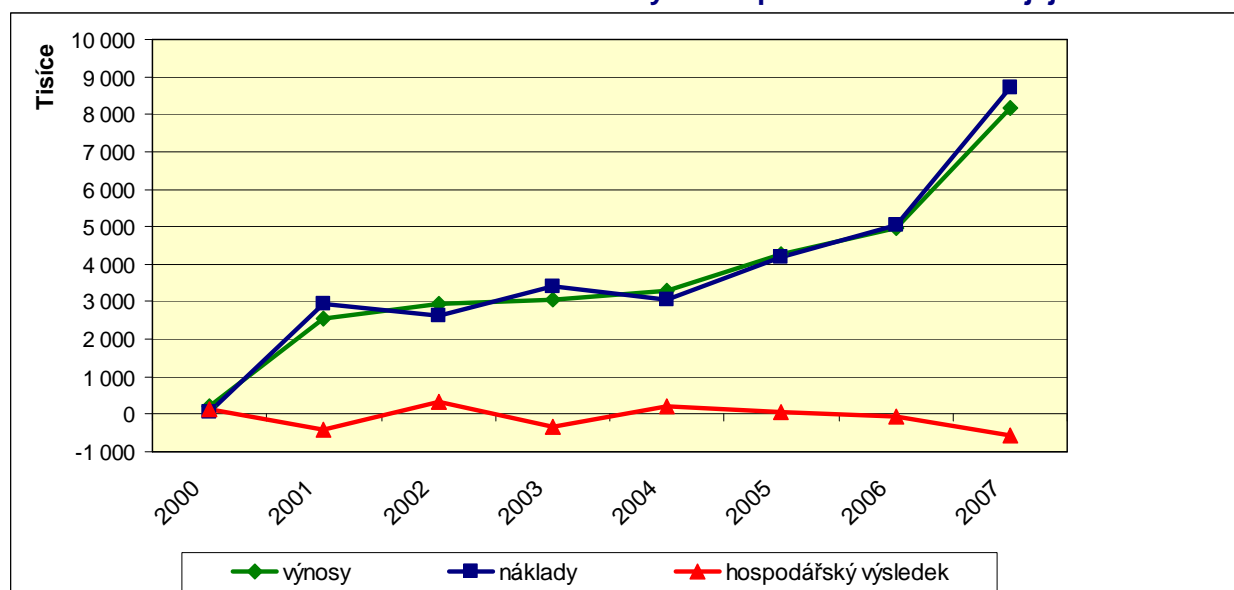

**Stav počtu zaměstnanců společnosti**

	2001	2002	2003	2004	2005	2006	2007
počet zaměstnanců	10	9	10	11	13	21	29
přepočtený počet zam.	7,3	8,4	9,7	8,1	9,75	10,2	21,2
průměrná mzda	<b>9 175,-</b>	<b>10 313,-</b>	<b>10 113,-</b>	<b>13 929,-</b>	<b>14 422,-</b>	<b>14 565,-</b>	<b>16 205,-</b>
počet pracovníků (DPČ)	13	7	7	6	5	7	12
průměrně vyplaceno	1 688,-	1 251,-	2 400,-	2 976,-	4 868,-	5 398	4 977,-
počet pracovníků (DPP)	0	4	10	7	16	19	11
průměrně vyplaceno	0	3 650,-	3 400,-	3 642,-	2 896,-	2 958,0	2 010,-

**Členění nákladů na obecně prospěšné služby a na správu společnosti**

náklady	projekty	správa	obecně prosp. činnost	celkem
ostatní jiný materiál	258 116,75	9 944,50	38 743,48	306 804,73
potraviny	72 208,50	300,00	1 663,50	74 172,00
DDHM od 3.000,- do 40.000,- Kč	554 646,20	0,00	185 249,00	739 895,20
DHM do 3.000,- Kč	114 503,90	0,00	60 714,30	175 218,20
kancelářské potřeby	29 461,50	0,00	5 731,00	35 192,50
spotřeba energie	4 603,17	0,00	0,00	4 603,17
plyn	45 864,00	9 260,00	30 576,00	85 700,00
el. energie	45 420,06	4 130,52	18 003,28	67 553,86
vodné, stočné	2 000,00	2 230,16	8 523,02	12 753,18
<b>spotřebované nákupy</b>	<b>1 126 824,08</b>	<b>25 865,18</b>	<b>349 203,58</b>	<b>1 501 892,84</b>
opravy a udržování	8 305,00	0,00	0,00	8 305,00
cestovné	108 281,50	5 034,00	58 699,50	172 015,00
ostatní služby	429 021,60	126 977,69	81 235,68	637 234,97
telefon	100 373,38	9 888,00	7 715,95	117 977,33
poštovné	1 470,00	44,00	5 470,00	6 984,00
čistírna	4 060,00	0,00	0,00	4 060,00
školení	10 200,00	2 160,00	0,00	12 360,00
prezentační tisky a předměty	42 840,00	3 290,00	46 457,00	92 587,00
pojištění odpovědnosti zaměstnavatele	0,00	0,00	14 830,00	14 830,00
pojištění majetku, akcí ...	4 539,50	0,00	16 337,00	20 876,50
ekonomické a právnické služby	160 527,00	0,00	28 265,00	188 792,00
nájemné	130 643,50	0,00	282,50	130 926,00
<b>Služby</b>	<b>1 000 261,48</b>	<b>147 393,69</b>	<b>259 292,63</b>	<b>1 406 947,80</b>
mzdové náklady	3 820 007,27	0,00	319 588,73	4 139 596,00
sociální pojištění	986 425,28	0,00	81 515,72	1 067 941,00
zdravotní pojištění	334 667,46	0,00	16 220,54	350 888,00
zákonné sociální náklady	0,00	0,00	82 000,00	82 000,00
<b>osobní náklady</b>	<b>5 141 100,01</b>	<b>0,00</b>	<b>499 324,99</b>	<b>5 640 425,00</b>
kursové ztráty	0,00	204,40	0,00	204,40
ostatní provozní náklady	0,00	700,00	0,00	700,00
poplatky bance	63,10	8 164,10	0,00	8 164,10
<b>ostatní náklady</b>	<b>63,10</b>	<b>9 005,40</b>	<b>0,00</b>	<b>9 068,50</b>
daňové odpisy	0,00	136 818,00	0,00	136 818,00
účetní odpisy	0,00	35 317,70	0,00	35 317,70
<b>odpisy</b>	<b>0,00</b>	<b>172 135,70</b>	<b>0,00</b>	<b>172 135,70</b>
<b>náklady celkem</b>	<b>7 268 248,67</b>	<b>354 399,97</b>	<b>1 107 821,20</b>	<b>8 730 469,84</b>

Společnost nemá definovanu doplňkovou činnost.

## Stav a pohyb majetku a závazků společnosti

### Stav majetku k 31.12.2007

**Dlouhodobý hmotný majetek** (investice) ..... 1 071 282,70 Kč.

- kuchyňská linka (2001),
- kopírka kazet CCP-231 OF SONY (2003),
- tiskárna Braillského písma Index Everest (2004),
- kopírovací stroj AR - M 205 (2005),
- digitální zápisník pro nevidomé PAC Mate i s řádkem (2005),
- Braillský řádek ALVA DELPHI (dar SONS),
- Focus 40 (2006),
- Alva BC 640 (2007) – majetek je pořízován z grantu Bílá pastelka a jiných darů,

**Dlouhodobý nehmotný majetek** ..... 394 473,00 Kč

- 18 licencí Windows XP, 18 licencí MS Office XP (2003),
- do regionálních středisek: 4x Windows XP Home, 4x WT Vioce (2006),
- z prostředků Equal: 1x Windows XP Home, PC Translator (2006)
- 3x Windows Vista Home, 3x Windows Vista Business, 6x MS Office 2007, 4x Fine Reader (2007)
- Prodloužení licence AVG

**Dlouhodobý drobný hmotný majetek** ..... 2 189 577,00 Kč

dar SONS (kancelářský nábytek a pomůcky) .....	239 763,50
drobný majetek z roku 2001 .....	111 882,00
drobný majetek z roku 2002 .....	91 407,60
drobný majetek z roku 2003 .....	48 575,00
drobný majetek z roku 2004 .....	59 396,50
drobný majetek z roku 2005 .....	279 185,50
drobný majetek z roku 2006 (vybavení regionálních pracovišť).....	619 471,70
drobný majetek z roku 2007 (dovybavení reg. pracovišť, půjčovna pomůcek) .....	739 895,20

V roce 2007 jsme pořídili tento majetek:

• 11x PC, LCD monitory, datové úložiště.....	387 342,00
• majáčky s vysílačkami (do regionálních pracovišť) .....	41 748,00
• drobné pomůcky pro půjčovnu pomůcek.....	62 526,00
• Braillský elektrický psací stroj Perkins.....	31 710,00
• nábytek + 6 židlí .....	67 383,20
• lednice, mikrovlnná trouba, el. průtok. ohřivač.....	13 766,00
• prosklená vitrína na pomůcky .....	18 000,00
• dataprojektor s plátnem.....	44 621,00
• 5x ozvučený mobil (do regionálních pracovišť) .....	72 799,00
<b>celkem</b> .....	<b>739 895,20</b>

Vyřadili jsme nefunkční majetek v hodnotě 276 294,20 Kč.

Společnost má od 1.5.2005 ve svém majetku dům, ve kterém sídlí a který byl znaleckým posudkem ohodnocen částkou 1 230 010 Kč.

V roce 2007 vznikl společnosti závazek ve výši 1 686 740 Kč u Sjednocené organizace nevidomých a slabozrakých. Společně se závazkem z roku 2006 činí celková výše závazku 2 476 740 Kč. Jedná se o půjčku na předfinancování projektu SROP.

V roce 2008, kdy dojde k ukončení projektu a k proplacení finančních prostředků za 3. etapu projektu, bude následně také závazek vyrovnán. Závazek není zatížen platbou úroků z půjčky.

## Jmění společnosti

vklad zakladatele .....	- 1 000,00
hospodářské výsledky minulých let.....	- 125 743,67
majetek.....	2 194 623,10
<b>celkem</b> .....	<b>2 067 879,43</b>

## Stav finančních prostředků

bankovní účty k 31.12.2007 .....	3 622 675,68
pokladna k 31.12.2007.....	18 194,00
odběratelé .....	126 000,00
ostatní pohledávky (Equal).....	219 975,60
ostatní pohledávky (asistence).....	4 663,00
dodavatelé.....	-45 125,45
mzdy .....	-313 316,00
sociální a zdravotní pojištění .....	-150 445,00
daně .....	-30 677,00
vklad zakladatele .....	-1 000,00
<b>stav finančních prostředků po účetní závěrce 2007.....</b>	<b>3 450 943,83</b>

Finanční prostředky získané před 31.12.2007 a určené k čerpání v r. 2008

dotace JMK na rok 2008 .....	-131 000,00
zůstatek půjčky SONS na financování projektu SROP na rok 2008 .....	- 279 688,42
<b>finanční rezerva společnosti .....</b>	<b>3 040 256,41</b>

Finanční rezerva společnosti slouží k financování společnosti první měsíce každého roku, než jsou na účet připsány přidělené dotace a získané granty.

**Graf č. 6: Stav finanční rezervy a finanční hodnoty majetku společnosti**

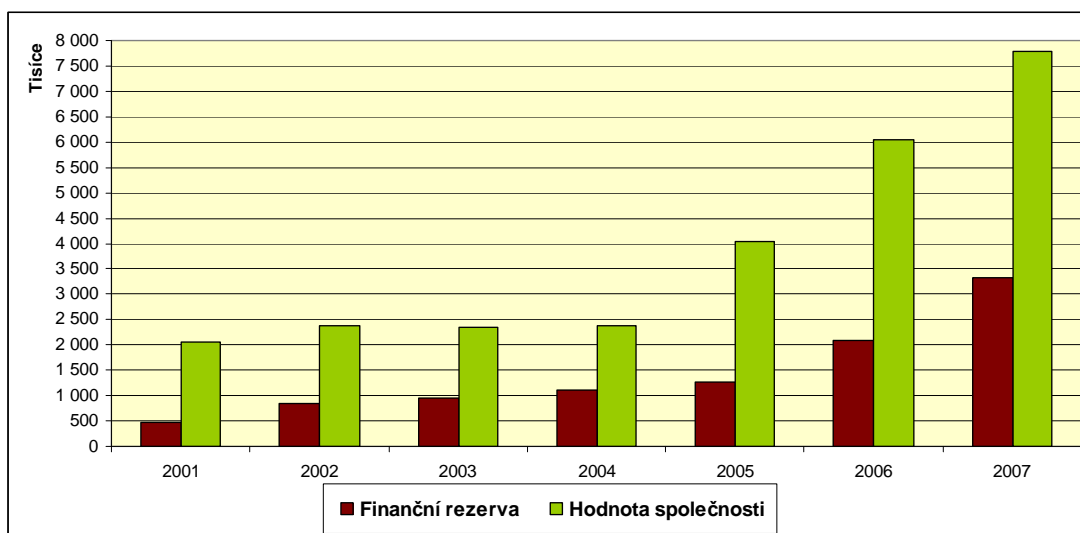

Do finanční hodnoty společnosti je započítána hodnota veškerého majetku v evidenci (hmotného i nehmotného movitého i nemovitého), finanční rezerva společnosti a hospodářské výsledky vždy k 31.12. daného roku.

## Změny zakládací listiny a průběh složení řídicích orgánů

Zakládací listina sepsaná zakladatelem u notáře ze dne 11.8.2000 nebyla změněna.

### 1. Změny ve statutárním a kontrolním orgánu společnosti:

Dne 15.6.2007 na svém 14. zasedání správní rada kooptovala nového člena správní rady, paní Miroslavu Jamborovou a zvolila novým předsedou správní rady Mgr. Milana Pešáka.

Členové správní rady na období 2006/2007:

jméno a příjmení (funkce)	funkční období
PhDr. Zita Nováková	1 rok
Mgr. Milan Pešák (předseda)	2 roky
Miroslava Jamborová	3 roky

Dne 24.7.2007 byla na osmém zasedání dozorčí rady kooptován Martin Plšek.

Členové dozorčí rady na období 2006/2007:

jméno a příjmení (funkce)	funkční období
Marie Hauserová (předsedkyně)	1 rok
Marie Tlačabová	2 roky
Martin Plšek	3 roky

### 2. Vedení společnosti:

RNDr. Hana Bubeníčková – ředitelka společnosti (od 1.2.2001)

Mgr. Alice Šustková – asistentka ředitelky (od 1.6.2005)

Mgr. Radek Pavlíček – vedoucí Centra pomůcek a informatiky (od 1.7.2003)

Marie Švejdvová – vedoucí Centra denních aktivit (od 1.9.2004)

### 3. Zaměstnanci společnosti:

Bc. Vratislav Bareš (metodik, instruktor)

Jana Breitzetelová (sociální pracovnice, momentálně na mateřské dovolené)

Mgr. Miroslava Dančáková (socioterapeutická pracovnice výtvarné dílny)

Jiří Fenz (externí instruktor výpočetní techniky pro zrakově postižené)

PhDr. Zbyněk Galvas (externí psycholog, supervizor)

Jana Hříbová (asistentka sociální pracovnice)

Eva Indrová (sociální pracovnice - Znojensko)

Michal Jelínek (externí odborně technický pracovník)

Bc. Roman Kabelka (externí instruktor výpočetní techniky pro zrakově postižené)

Josef Konečný (konzultant odstraňování architektonických bariér a využívání kompenz. pomůcek)

Tereza Kozderová, DiS., (terénní sociální pracovnice)

Martin Kubiš (správa a údržba domu, pochůzková činnost)

Petr Kusák (instruktor výpočetní techniky pro zrakově postižené, technický pracovník)

Bc. Pavel Kušnířík (sociální pracovník - Břeclavsko)

Mgr. Lenka Pláteníková (sociální pracovnice, koordinátorka asistentů a dobrovolníků)

Mgr. Zdeňka Plšková (sociální pracovnice)

Ing. Jan Pokorný (instruktor výpočetní techniky pro zrakově postižené, technický pracovník)

Žaneta Sladká (asistentka sociálního pracovníka)

Mgr. Eliška Škrancová, (sociální pracovnice, koordinátorka pracovního uplatnění)

Jan Šnyrych (externí odborně technický pracovník)

Mgr. Pavla Velinská (terénní sociální pracovnice)

Mgr. Martin Vrána (instruktor výpočetní techniky pro zrakově postižené, programátor)

Dagmar Zugárková (sociální pracovnice)

Zlata Zumrová (socioterapeutická pracovnice)